

BULLETIN MUNICIPAL

JULLIÉ



NUMÉRO 42

EDITION 2025



6 009800 461091 >

mairie

RENDEZ-VOUS avec le Maire

Pour tout rendez-vous avec M. le maire
merci de **solliciter le secrétariat
de mairie au :**

04 74 04 41 96

195 rue des écoles
04 74 04 41 96
mairie@jullie.fr

Accueil du public : le mardi de 9h00 à 11h30 et le
vendredi de 16h00 à 18h00.

Accueil téléphonique : le lundi, mardi et jeudi
matin ainsi que le vendredi après-midi.



Nouveau !

**La Poste Relais JULLIÉ ÉPICERIE
"Chez Céline"**

35 grande rue

Du mardi au vendredi, de 7h30 à
11h30 et de 16h30 à 18h30

Le samedi de 8h00 à 11h30
et de 16h30 à 18h30



Crédits photos

Associations communales, conseillers et
agents municipaux, mairie de Jullié et archives
municipales, viticulteurs de Jullié, Jérémy
Renou, Yasmine Gilibert, CCSB, école de
Jullié, Apolline Besson, ADMR, AIASAD, MARPA
La Fleurisienne, Soleil Beaujolais.

SOMMAIRE

Édito du maire	p.1
L'actualité à Jullié	p.2
Informations diverses	p.3
Les numéros utiles	p.4
Démarches administratives	p.5
Tarifs de location	p.6
Petite enfance	p.7
Centres de loisirs	p.8
MARPA et aides à domiciles	p.9
Artisanat et travaux	p.10
Les domaines viticoles	p.11
Hébergements et commerces	p.12
Autres services	p.13
Un mot des associations	p.14 à 22
Les ateliers Pra'tics	p.23
Ça bouge à Jullié	p.24
Conseil municipal des jeunes	p. 25 à 27
Les actions communales de l'année	p.28 à 31
Le journal de l'école	p.32 à 36
Soleil Beaujolais	p.37
Un peu d'histoire	p.38 et 39
Déchets et recyclage	p.40
Incivilités	p.41
Frelons asiatiques	p.42
Etat civil	p.43
Calendrier 2025	p.44



ÉDITO DU MAIRE



Chères Julliatonnes, Chers Julliatons,

Cette année s'ouvre sur de larges incertitudes au regard de la situation politique nationale et du contexte international. Pourtant, notre territoire beaujolais fait figure d'exception remarquable avec des résultats économiques qui se maintiennent à haut niveau et une attractivité renforcée. Notre village s'inscrit dans cette dynamique.

Avec des finances saines, nous sommes encore en capacité d'investir pour améliorer nos services publics et participer à la bonne marche de l'économie locale. Fruit d'un long travail préparatoire mené avec le conseil municipal, nous allons réaliser une requalification en profondeur de notre mairie-école. La qualité du projet nous a permis d'obtenir 80% de financement (État, département et CCSB) sur un budget total avoisinant 1,2 million d'euros. Ce sera le projet phare de cet fin de mandat. Il permettra de faire d'importantes économies d'énergie, de proposer les meilleures conditions d'accueil de nos enfants et de travail pour les personnels.

Je tiens à saluer, à l'occasion de cet édito, toutes celles et tous ceux qui s'investissent pour la commune : les élus bien sûr mais aussi les associations, le personnel municipal, nos commerces et les habitants qui répondent présents lorsque nous avons besoin d'aide. Notre petite communauté se développe de manière maîtrisée. Nous sommes désormais 501 habitants au dernier recensement INSEE. La course aux habitants n'est pas un objectif mais nous devons assurer l'avenir de notre école et le dynamisme du village tout en conservant notre identité rurale. C'est tout le sens de notre action.

Merci pour votre soutien et votre confiance.

Très cordialement,

Jérémie Thien, maire de Jullie.



L'ACTUALITÉ À JULLIÉ

sur Panneau
Pocket



Installez gratuitement l'application sur vos téléphones portables et tablettes pour être toujours mieux informé et alerté des dernières informations de votre commune.

Recherchez votre commune sur l'application et cliquez sur le coeur à côté de son nom pour l'ajouter en favori.

Si vous n'avez pas de smartphone ni de tablette vous pouvez consulter les informations et alertes depuis votre ordinateur sur app.panneaupocket.com

sur les réseaux sociaux

Facebook : Jullié en Beaujolais

Instagram : jullieenbeaujolais

sur le site internet

www.jullie-beaujolais.fr



par vos correspondants
locaux

LE PROGRÈS DU RHÔNE

Yves Cabot
yves.cbt@orange.fr
06 77 40 18 70

LE PATRIOTE BEAUJOLAIS

Jean-Pierre Galliot
jp.galliot69@gmail.com
06 08 52 45 24



par la liste
de diffusion

Vous souhaitez recevoir les dernières informations de votre commune ? Vous n'êtes pas inscrit sur la liste de diffusion de la mairie ?

Dans ce cas vous pouvez envoyer votre adresse mail à la mairie de Jullié (mairie@jullie.fr) et expliquer que vous souhaitez être ajouté sur la liste de diffusion.



INFORMATIONS DIVERSES

1



Stationnement

Merci de respecter les places de stationnements délimitées dans la commune. En cas d'accident l'encombrement de certaines rues ne permettrait pas aux secours de pouvoir passer. Plusieurs parkings sont à votre disposition dans le village (au niveau de la salle des fêtes, le parking situé sur la place des Grangers ...). De plus merci de ne pas stationner devant la boîte aux lettres jaune sur la place du village. Cela gêne la circulation des bus scolaires.

2



Borne de recharge

La borne installée sur le parking de la salle des fêtes, accepte les recharges des véhicules électriques avec les deux prises type T2 AC mais aussi les vélos/trottinettes électriques avec les deux prises type B16. Il existe plusieurs tarifs pour se charger sur les bornes classiques KERAN 22 kW AC du SYDER :

- L'utilisateur peut **se doter d'un badge SYDER** en se connectant sur le site IZIVIA en renseignant le code promotionnel « IRVE69 ». Il faut qu'il prouve qu'il habite sur le territoire du SYDER. Les frais pour la première année et l'envoi de la carte SYDER sont de 25 euros, puis le renouvellement annuel est de 10€. Avec ce badge, l'utilisateur bénéficie d'un tarif préférentiel de charge de 0.24€/kWh consommé.
- Le SYDER a signé des **accords d'itinérance avec d'autres opérateurs de mobilité** comme freshmile, chargemap et IZIVIA sur ses bornes de recharges. Aussi, si l'utilisateur possède un de ces badges, le tarif sera de 0.34 €/kWh consommé. De même, un détenteur de la carte IZIVIA/SYDER aura le même tarif de 0,34€/kWh sur les bornes avec qui le SYDER a un accord d'itinérance. (environ une vingtaine d'opérateurs à ce jour)
- Enfin, si l'utilisateur n'a aucun badge mais uniquement **une carte bleue et un smart phone**, en scannant le QR code sur la borne, il paiera 0.44 €/kWh consommé.

En cas de souci, il est possible d'appeler le numéro de la société en charge de la supervision au **04 28 29 08 44** (numéro noté sur les bornes). Les tarifs sont affichés sur toutes les bornes.

3

Cimetière

Merci de vous adresser en mairie pour toute acquisition ou renouvellement de concession.

4

Défibrillateurs

Deux défibrillateurs sont à votre disposition dans la commune en cas d'urgence :

- **sur la place du village** à côté des toilettes publiques, au **3 Place de la Fontaine**
- à côté de la **salle des fêtes** du village, au **243 Rue des Ecoles**





NUMÉROS UTILES

Pharmacie

Juliéas
04 74 04 40 73



Cabinet infirmiers

Stéphane PERREON,
Ophélie RINGUET,
Stéphanie LAUZEILLE.
07 87 94 96 52 (Juliéas)



Vétérinaires

Clinique
vétérinaire
de Fleurie
04 74 04 12 91



Urgences



15

SAMU

(service d'aide médicale urgent)

17



Police secours



18

Sapeurs-pompiers

114



Numéro d'urgence **pour les personnes
sourdes et malentendantes**



112

Numéro d'appel **d'urgence européen**

Médecins

Dr Philippe JACQUOT

Dr Claudine GUILLON-RAGUET

Dr Marc POULNOT

04 74 04 46 59



Hôpitaux

Mâcon

03 85 20 30 40

Gleizé

04 74 09 29 29

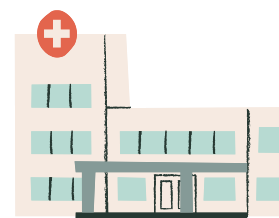

Polycliniques

Mâcon (du Val de Saône)

03 85 23 23 23

Arnas (du Beaujolais)

0 811 657 658



Services techniques

EDF (dépannage) : 09 72 67 50 69

GDF (dépannage) : 08 00 47 33 33

Suez (service de l'eau potable) : 09 77 40 11 30

SOGEDO (service des eaux usées) : 04 72 05 50 56 (accueil clientèle du lundi au vendredi de 8h à 12h et 13h30 à 17h) ou **04 74 37 08 79** (permanence téléphonique 24h/24)





DÉMARCHES ADMINISTRATIVES

Inscription sur la liste électorale



Les inscriptions se font en mairie de Jullié. Elles concernent les nouveaux arrivants, les électeurs ayant changé de domicile à l'intérieur de la commune,

Pièces à fournir : justificatif de domicile (de moins de 3 mois, à votre nom et mentionnant l'adresse de votre domicile sur la commune), ainsi qu'un justificatif d'identité.

Extrait de naissance mariage et décès

À demander à la commune du lieu de naissance, mariage ou de décès.

Permis de construire

Le permis de construire est une autorisation d'urbanisme délivrée par la mairie de la commune où se situe votre projet. Il concerne les constructions nouvelles, même sans fondation, de plus de 20 m² de surface de plancher ou d'emprise au sol. Pour les bâtiments existants, des travaux d'extension ainsi que le changement de destination peuvent également être soumis à permis. N'hésitez pas à vous adresser en mairie pour toutes questions.

Recensement militaire

Tous les jeunes (filles et garçons) doivent se présenter en Mairie pour se faire recenser dès qu'ils ont atteint l'âge de 16 ans. Il faut se munir d'une carte nationale d'identité ou passeport valide, ainsi que du livret de famille à jour.

Journée défense et citoyenneté

Après avoir procédé à votre recensement, il est obligatoire d'accomplir **La journée défense et citoyenneté (JDC)** sur un site militaire. C'est une journée d'information sur les droits du citoyen, ses devoirs et le fonctionnement des institutions.

Extrait de casier judiciaire

www.cjn.justice.gouv.fr

Casier Judiciaire National
44317 NANTES CEDEX 3

Joindre une copie de la carte d'identité et par courrier joindre le cerfa n°110071*10



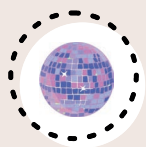

TARIFS DE LOCATIONS

Salle des fêtes



	1 jour	2 jours	Vendredi à partir de 15 h
Habitants de la commune	175 €	265 €	+ 30 €
Habitants extérieurs	340 €	440 €	+ 50 €
Chauffage	Facturé en fonction de la consommation relevée	Facturé en fonction de la consommation relevée	Facturé en fonction de la consommation relevée

LOCATION HORS PÉRIODE DE CHAUFFAGE	1 jour	2 jours	Vendredi à partir de 15 h
Habitants de la commune	90 €	135 €	+ 20 €
Habitants extérieurs	130 €	185 €	+ 30 €

LOCATION EN PÉRIODE DE CHAUFFAGE	1 jour	2 jours	Vendredi à partir de 15 h
Habitants de la commune	105 €	150 €	+ 20 €
Habitants extérieurs	150 €	205 €	+ 30 €

← foyer





PETITE ENFANCE

Assistantes maternelles

AGNÈS ROUSSOT

04 74 04 49 58 - 06 41 32 30 84

794 Chemin des Vignes

NADINE BOTTON

06 08 49 09 17

251 Grande rue



SANDRINE TRICHARD

06 65 63 17 83

103 Rue des Écoles

VIRGINIE ROBIN

06 71 06 01 88

170 Rue de la Sibérie

Garderie périscolaire

Les tarifs pour l'année scolaire
2023-2024 sont les suivants :

- **5,10 €** par jour et par enfant (goûter compris)
- **3,00 €** par demi-journée et par enfant (goûter compris pour garderie du soir)



Cantine scolaire

Le prix du repas pour
l'année scolaire 2024-2025
est fixé à **4,53 €**





CENTRES DE LOISIRS

La commune de Jullié a décidé d'accorder une participation à hauteur de **12 € par jour et par enfant** au Centre de Loisirs de La Chapelle de Guinchay pour les enfants domiciliés sur la commune de Jullié au moment du séjour. Cette participation sera versée pour les accueils à compter du 1er janvier 2025 pour un an renouvelable, directement au Centre de Loisirs sur présentation d'un état détaillé des enfants présents (nom/prénom/dates de présence). La participation n'est donc pas déduite aux familles directement mais permet simplement d'être prioritaire aux inscriptions. Seuls les habitants de La Chapelle pourront bénéficier du tarif chapellois.

centredeloisirs@lachapelledeguinchay.fr

03 85 36 74 12 ou 07 50 72 34 28

La Chapelle de Guinchay



Chat Pito - Villié-Morgon



L'association Chat Pito est une structure laïque dont l'activité concerne l'accueil éducatif des enfants hors temps scolaire dans un esprit d'ouverture et de tolérance.

**Place Baudelaire, École Maternelle,
69910 Villié-Morgon**

06 29 70 59 46 / chatpito.com

La commune de Jullié alloue une subvention à tout organisme (sociétés, associations, comité d'entreprise, collectivités,...) organisant des centres de loisirs, des centres aérés, des colonies ou des camps de vacances auxquels participent les enfants de la commune dans le département du Rhône et 20 kilomètres autour de Jullié dans les départements limitrophes. Elle fixe cette subvention à **7€ par jour et par enfant** pour la période du 1er juillet 2024 au 30 juin 2025 sous les conditions suivantes :

- les enfants pris en compte devront être domiciliés sur la commune de Jullié au moment du séjour,
- la subvention sera versée directement à l'organisme sur présentation d'un état nominatif des enfants ayant séjourné en centre de loisirs, centre aéré, colonie ou camp de vacances, dans la limite de 10 jours par enfant sur la période du 1er juillet 2024 au 30 juin 2025.

Cette subvention est fixée à 7 € selon l'activité pour les enfants participant aux activités de la section ados (collégiens sans distinction de lieu de scolarisation), dans les mêmes conditions que ci-dessus.

Autres centres de loisirs

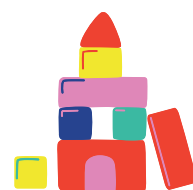



MARPA & AIDES À DOMICILE

1



MARPA : La Fleurisienne

La résidence-autonomie « Maison d'Accueil et Résidence pour l'Autonomie La Fleurisienne » est un établissement non-médicalisé accueillant des personnes de plus de 60 ans autonomes ou en perte d'autonomie, géré par un association loi 1901, donc à but non lucratif.

- Une résidence à taille humaine avec un maximum de **24 personnes accueillies**, implantée en coeur de village et accessible à tous les commerces et services de proximité.
- Un **établissement non médicalisé** avec le libre choix de vos professionnels de santé.
- Un **logement conventionné**, adapté et meublé par les résidents avec un coin cuisine, un espace nuit, une salle de bain avec douche à l'italienne et barre d'appui . Les résidents personnalisent leur logement avec leurs meubles et effets personnels. Selon les situations financières de chacun, il est possible de bénéficier d'aides financières telles que l'aide sociale à l'hébergement ou les APL.
- La **sécurité** et la **bienveillance** d'une équipe de professionnels une téléassistance assurée 24H/24 et 7 jours sur 7.
- Un **accompagnement personnalisé** pour aider les résidents dans leurs besoins et leurs attentes.
- Une **restauration collective** pour le déjeuner et le dîner. Les repas sont servis en salle à manger et les résidents peuvent convier leur famille et leurs amis.
- Des **temps de partage et de convivialité** au sein d'espaces communs chaleureux pour le maintien de l'autonomie : activités variées : ateliers mémoire, jeux de cartes (coinche, belote...), jeux de société (scrabble, triomino, uno, skyjo, jenga...), art-floral, ateliers d'écriture, ateliers créatif ou encore ateliers culinaires.
- Une **séance d'activités physiques** adaptées encadrée par une éducatrice sportive est proposée deux fois par semaine.
- Des **services à la demande** : entretien du linge, coiffeur, pédicure...

MARPA La Fleurisienne,
42 impasse de Bomal, 69820 Fleurie
04 74 69 51 93
marpalafleurisienne@outlook.fr

2



AIASAD : Association intercommunale d'aide et de soins à domicile

Bureaux ouverts du lundi au vendredi de 08h30 à 12h et de 14h à 17h30.

34 place du cloître Sainte Angèle, 69430 BEAUJEU

04 74 69 27 72

aiasad@aideetsoinsbeaujeu.fr

www.aideetsoinsbeaujeu.fr

3



ADMR : Aide à domicile en milieu rural

Horaires d'ouverture : le lundi, mardi, jeudi de 9h à 12 h et de 13h à 16h. Le mercredi et vendredi de 9h à 12h.

4 Rue des Ecoles, 69430 LANTIGNIE

04 74 04 87 92

admr.beaujeu@fede69admr.org



ARTISANAT & TRAVAUX

Menuiserie

LA MENUISERIE MICKAEL BONOT

06 09 46 35 47
lamenuiseriebonot@orange.fr
www.lamenuisieriemickaelbonot.com

Siège social : Les Chanoriers 69840 Jullié
Atelier : 209 rue Boivin, 71570 Saint-Symphorien d'Ancelles.

Tous types de menuiseries. Fabrication et pose agencements immobiliers.

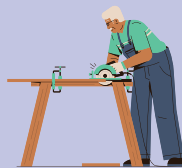

Stéphane Multiservices

STÉPHANE MARTIN

165 Rue du Pré des Bois
06 26 08 26 69
steph71570@hotmail.fr

Pour tous petits travaux d'intérieur et d'extérieur.

10 ans d'expérience en tant qu'ouvrier paysagiste.



Electricité

FRANCK D'ALBERTO D'ALBERTO ÉLECTRICITÉ

06 73 00 07 32
franck.dalberto@hotmail.fr

Electricité générale, dépannage.



Piscine

ALBAN MARTINI LEMIX PISCINE

69 grande rue
06 19 10 15 23
lemix.piscine@gmail.com

Neuf et rénovation, filtration et équipement, PVC armé, SAV.



*Peintre en décor
du patrimoine*

ANGE CHAGNY

06 60 19 89 14
ange.chagny@orange.fr

Peinture, patine, fausses matières (bois, marbre, pierre), tadelakt, trompe-l'œil architecture, enduit, badigeon, stuc, graphite, fausse pierre à la chaux, décor peint, fresque.



Menuiseries extérieures

CYRILLE CHAMPAGNON

3 route d'Émeringes
06 74 31 44 03
champagnon.menuiseries@gmail.com

Installation de menuiseries extérieures (Bois/Alu/Pvc), portail, motorisation, volets roulants, porte de garage... Également toutes les fermetures du bâtiment.





LES DOMAINES VITICOLES

Sylvain Roussot et Jérôme Corsin

DOMAINE DE LA MILLERANCHE

283 - 311 rue de l'Église

06 81 27 31 55

06 83 56 00 77

milleranche.corsin@wanadoo.fr

www.milleranche.fr



Jacques Gonard

GFA DU VIGNARD

924 rue des écoles

06 70 02 09 86

gonard.j@orange.fr

Celestin Perraud

40 route des Belins

06 45 79 54 41

celestin.perraud@gmail.com



*Antoine Miguel
et Bérangère Besaud*

DOMAINE OEDIPODA

La Neyrie

06 83 69 24 30

06 80 36 52 72

domaine.oedipoda@gmail.com

Agnès et Thierry Roussot

DOMAINE PLACE DES VIGNES

794 Chemin des vignes

04 74 04 49 58

06 89 54 65 79

domaineplacedesvignes@orange.fr



Jean-François Perraud

DOMAINE DE TROIZELLE

40 routes des Belins

06 81 36 30 96

jean.francois.perraud@wanadoo.fr

Thibaud Baudin

DOMAINE DE BOISCHAMPT

593 Chemin des Vignes

06 98 15 66 68

a.baudin@domainedeboischampt.fr

www.domainedeboischampt.fr



Sylvain Descombes
**DOMAINE LES CÔTES DE LA ROCHE
DOMAINE DE SAVY**

220 route du préau

06 83 72 33 55

06 85 25 29 57

descombes_sylvain@orange.fr

www.crusdubeaujolais.com



Jérémy Bally

DOMAINE DU BOIS DE CHAT

116 chemin des creuses

06 63 49 24 35

jeremy.bally@wanadoo.fr

www.domaineduboisdechat.com



*Julienas Chaintre
et vigneronns associés*

**Château du Bois
de la Salle**

04 74 04 41 66

contact@julienaschaintre.fr

www.julienaschaintre.fr

Franck Besson

DOMAINE FRANCK BESSON

38 montée du Tilleul,

Les Chanoriers

06 75 37 56 73

04 74 04 46 12

domainebesson@wanadoo.fr

www.domainefranckbesson.fr



Yoann Depardon
DOMAINE DU CHÂTEAU DE LA ROCHE

81 Route de la Thuillière

06 88 84 14 28

yadepardon@orange.fr



Vincent Rollet

DOMAINE DU GRANIT DORÉ

502 Route de Beauvernay

06 83 68 76 85

vincentrollet3@gmail.com





HÉBERGEMENTS & COMMERCES

1

La Ferme du Rolland

Restaurant 100% fermier, magasin à la ferme. Ferme auberge - Chambres et table d'hôtes
5073 Route de la Sibérie
06 14 47 70 14 ou 06 45 98 25 43
lafermedurolland@orange.fr / www.lafermedurolland.fr

2

La Fontaine Arts et Vins

Gîtes, boutique d'artisanat, vins, épicerie fine.
Caveau avec animation (concerts, spectacles, expositions) et dégustation. Snacking.
19 Rue de l'Église
06 75 87 62 16
sylvie@la-fontaine-arts-et-vins.fr

3

Les Pierres Bleues

2 à 8 couchages - Jacques GAUTHIER
356 route de Beauvernay
06 23 99 19 17 ou 06 35 30 63 59
jgauthier01@gmail.com

4

Franck Besson

Gîte et camping à la ferme
38 montée du Tilleul, Les Chanoriers
04 74 04 46 12
domainefranckbesson.fr

5

La Maison Bazin

Antoinette et Jean Luc BAZIN - Chambres d'hôtes
Le Clos St Charles, 380 Rue de l'Église
06 86 46 31 70
antoinette.bazin@gmail.com / lamaisonbazin.com

6

"Chez Gaspard et Arthur"

Airbnb
100 impasse des lavandières
06 50 71 44 10
airbnb.com/h/chezgasparderarthur-grandsrusdubeaujolais

7

Domaine de la Milleranche

Gîte et accueil de camping-cars
283 rue de l'église
04 74 04 40 64 ou 06 87 17 24 21
milleranche.corsin@wanadoo.fr / milleranche.fr

8

"La Fée-Licite"

Catherine OUDOT - Maison d'hôtes
67 petite rue
06 87 74 20 60





AUTRES SERVICES

CONCEPT' PUB

Lucas Dailly

06 27 61 38 40

contact.lucasdailly@gmail.com

Création de logo
Cartes de visite Enseignes
Véhicules - Panneaux
Adhésifs - Textiles

ASSISTANCE INFORMATIQUE

Anne - Sophie Janin

04 82 41 84 84

asweb@orange.fr

Aide en informatique,
dépannage et formation.

BAR EPICERIE

"Chez Céline"

06 27 22 59 67

35 Grande rue

casco.celine@yahoo.fr



LES FILLES & COMPAGNIE

Anais, Juliette et Julie

07 83 44 44 70

lesfillesetcompagnie@outlook.fr

Pizzas maison et produits frais



ACCOMPAGNEMENT PROFESSIONNEL ET PERSONNEL

Jean Luc Bazin

06 08 67 57 97

Amélioration de ses relations personnelles, de la
confiance en soi, psychothérapie, coaching
opérationnel, relationnel et stratégique.

AUTOMECAS

Laurent Pages

06 32 82 07 83

Réparations
automobiles toutes
marques



COURS DE MUSIQUE

*Nicolas Turpault
Garcia*

06 25 69 87 06

Le Robert

Guitare, basse, batterie,
piano, chant. Cours
individuels et collectifs.
Tout niveau et tout âge.
Stages et ateliers. Studio
d'enregistrement et salle
de répétition.

LES SABOTS DE VERRES

Séverine Mornand

06 16 16 26 57

822 Route de La Chapelle, La Chize

severine.mornand72@gmail.com

Balades à cheval

BONHOMY COUTURE JULLIE

Caroline Bonot

06 88 57 27 43

74 montée du Puits

Les Chanoriers

bonhomycouture@gmail.com

Cours, retouches, confections

Facebook : bonhomycouture

Insta : @carolinebonot



PRESTA'JOY

Marie Pages

06 05 06 76 90

Prestations de services de
ménage et d'aide à la
personne. Eligible chèque
CESU.





UN MOT DES ASSOCIATIONS

Le Sou des Écoles Publiques de Jullié, association loi 1901 à but non lucratif, a pour mission de soutenir l'école, de favoriser les liens avec celle-ci et entre les familles. Avec cette motivation, les membres du Sou organisent des événements permettant de collecter des fonds qui financent, entre autres : du matériel scolaire, les abonnements aux revues, des sorties pédagogiques et éducatives (école et cinéma, piscine, musée, ...), un spectacle de Noël pour les enfants.

Pour l'année 2023-2024, l'association a dépensé 3800€ pour les enfants de l'école de Jullié. L'équipe change toujours un peu d'une année sur l'autre, en se donnant le flambeau pour poursuivre nos objectifs !



Le bureau est de nouveau féminin avec notre présidente Pauline LAPLACE, présidente adjointe Anaïs MADY, trésorière (l'unique !) Julie VANDAMME, secrétaire Lucie DOZIER et secrétaire adjointe, qui assure la communication sur les réseaux sociaux : Estelle LAURENT.

L'équipe est soutenues par des parents volontaires actifs : Antonie BAUDIN, Maryline CHAMPAGNON, Vitaliia et Blaise DAVID, Yannick FATET, Tracey et Alexandre MADEDDU, Julien MADY, Laura NICOLOSI et Jordan POULENARD, pour assurer les projets, nous aider dans la distribution des flyers, et entretenir l'énergie de l'association durant toute l'année afin d'assurer nos actions pour les enfants de notre école de Jullié !



Merci aux parents qui jouent le jeu et remontent leurs manches notamment pour la fête du Vin Nouveau qui est notre plus grosse manifestation annuelle ! Nos événements ne seraient pas les mêmes sans la réactivité de notre super secrétaire de mairie, Nelly ROUSSOT, sans l'étroite collaboration avec la mairie et sans Sylvie et Franck BOYAT que nous remercions !



UN MOT DES ASSOCIATIONS

Et c'est bien sur aussi grâce à vous, l'ensemble des familles et des Julliatons, que toutes nos manifestations peuvent se poursuivre ! Alors voici le programme pour l'année scolaire 2024-2025 :

- buvette pour le cinéma plein air à Jullié, **le 2 août 2024**.
- la traditionnelle fête du Vin Nouveau, **le 13 octobre 2024**, avec UNE participante à la course des tonneaux.
- une vente de sapins de producteur local (Bourgvilain 71), associée à une vente de chocolat/pralines/poudre d'amande **le 7 décembre 2024**. Deux sapins sont financés par le Sou pour décorer et ambiancer les deux classes avant Noël.
- un spectacle de Noël participatif « Charlie et la chocolaterie », **le 20 décembre 2024**, réunissant pour un moment convivial l'équipe scolaire, les parents et enfants de l'école autour d'un buffet partagé.
- une vente d'un objet associé à la création des enfants, pour la fête des Grands-Mères en **mars 2025**.
- Carnaval **le 15 février 2025** : défilé, goûter et boum, qu'on espère à nouveau animée par DJ MATTHIEU, et toujours en collaboration avec la Fontaine Arts & Vins.
- Vente alimentaire + buvette après la représentation de théâtre des enfants à la salle des fêtes, **le 18 avril 2025**.
- 3ème édition de la vente de plantes pour jardin et potager **fin avril/début mai 2025**.
- invitation à l'Assemblée Générale de notre association !

MERCI A TOUS pour votre implication et votre soutien dans nos actions : sans votre participation nous ne pourrions contribuer ainsi à l'épanouissement de nos enfants Julliatons. N'oubliez pas que le bureau du Sou est ouvert pour toute question/suggestion par mail (sou.jullie@hotmail.fr), ou via la page Facebook « Sou des Ecoles de Jullié », ou par courrier via la boîte aux lettres de la mairie.

A très bientôt !

L'équipe du Sou des Ecoles de Jullié





UN MOT DES ASSOCIATIONS

LE MOT DE VOTRE CHEF DE CENTRE

Mesdames, messieurs,

Nous voilà déjà en cette fin d'année, il est l'heure de faire un point sur l'activité de votre caserne. Le nombre d'interventions reste stable, toujours aussi variées (secourismes, accidents routiers, feux de bâtiments, feux d'espaces naturels, inondations, ...) Un total de 123 sorties d'engins a eu lieu sur l'année 2024.

Votre caserne se compose de 25 Sapeurs-pompiers qui sont formés en permanence. De nombreux recrutements ont eu lieux cette année :

- Roussot Lisa
- Vachet-Materno Romane
- Violet Franck
- Coehlo Amelie

Félicitations aux nouvelles recrues. De futurs pompiers volontaires sont en cours de recrutement.

Toute l'équipe de la caserne et moi-même seront heureux de vous accueillir lors de notre porte ouverte à venir dans l'année 2025. Une belle occasion de vous accueillir parmi nous en vous faisant découvrir nos différentes activités et peut-être créer de nouvelles vocations.

Un grand merci à vous tous pour votre soutien et pour votre générosité à notre égard lors des calendriers, entre autres. La caserne du FIEF et moi-même vous souhaitons une excellente année 2025.

Chef du CT LE FIEF. Violet Hervé



L'AMICALE DES POMPIERS DU FIEF

Alors que nous entamons cette nouvelle année 2025, c'est avec enthousiasme que nous vous partageons quelques nouvelles et projets pour l'année à venir. Nous avons le plaisir de vous annoncer que nous envisageons d'organiser une journée portes ouvertes au sein de notre centre suite au succès de l'édition précédente. Les portes ouvertes sont non seulement une belle occasion de rencontre et de partage, mais elles peuvent susciter également des vocations. Nous espérons ainsi que certains d'entre vous seront tentés de rejoindre nos effectifs après avoir découvert notre engagement au service de la population.

Nous tenons à exprimer notre profonde gratitude à l'ensemble des habitants pour leur chaleureux accueil lors de nos traditionnelles tournées de calendrier. Votre générosité, à travers vos dons, nous aide à continuer de vous servir dans les meilleures conditions possibles.

Enfin, nous souhaitons à chacun et chacune d'entre vous une très belle année 2025, placée sous le signe de la solidarité, de la sécurité et de la santé. Les pompiers du FIEF restent, comme toujours, à votre service, et nous vous remercions de votre confiance.

L'amicale des pompiers du FIEF



UN MOT DES ASSOCIATIONS



L'association des Amis des vins de Jullié souhaite vous remercier pour votre fidélité lors de leurs manifestations au cours de cette année 2024.

Première manifestation début juillet avec **"La nuit des Rosés"** pour sa troisième année consécutive.

Suivie évidemment par le week-end des **bréchets** fin juillet, qui reste incontournable depuis 2007.

Pour finir en novembre, la soirée des **Beujolais nouveaux** au caveau chez Franck et Sylvie et tout cela dans une ambiance conviviale.



Toute personne qui souhaite intégrer l'association est la bienvenue que ce soit pour partager de bons moments tous ensemble et également pour faire vivre notre beau village au travers de nos manifestations.

On vous retrouve en 2025,

*Tous les membres des Amis
des vins de Jullié.*



UN MOT DES ASSOCIATIONS

Suite à notre assemblée générale qui s'est tenue en mars 2024 le bureau reste inchangé.

Président : Robin Jérôme

Trésorier : Berthelon Patrick

Secrétaire : Robin Virginie

Membres : Souilhol Christian , Granchamp Jeffrey

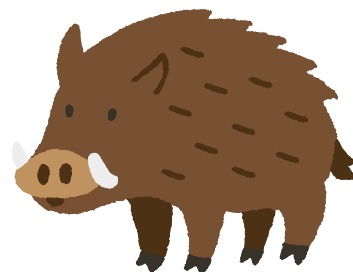

Merci à tous les sociétaires et actionnaires de la Société qui sont très investis pour toutes nos corvées que nous organisons sur l'année (entretien du territoire de notre chasse et de la cabane, entretiens des miradors, clôture des vignes ...)

Nous sommes à la moitié de notre saison, et nous pouvons constater que les animaux sauvages se sont éloignés des bois pour se rapprocher des habitations afin de fuir des prédateurs présents sur notre territoire (lynx).

Depuis quelques années nous avons constaté une baisse du chevreuil. C'est pour cela que nous accordons une vigilance particulière sur ces animaux et nous vous demandons de nous signaler lors de vos promenades ou sur la route tous chevreuils morts ou ayant des difficultés à se déplacer. Si cela venait à se produire merci de nous contacter afin que nous puissions faire analyser la dépouille.

Notre cabane a encore été vandalisée (effraction, vol de matériel), une nouvelle plainte a été déposée en gendarmerie. Suite à cette énième effraction nous avons approfondit notre système de sécurité.

Nous vous rappelons que nos battues sont annoncées par des pancartes « Chasse en cours » et la nouvelle réglementation sont nos pancartes jaunes installées sur le bord des routes mais vous pouvez aussi nous joindre tout au long de la saison afin de savoir si nos battues sont sur votre parcours de promenade. Pour une meilleure sécurité, nous vous rappelons qu'il est important de porter des vêtements voyants et de vous faire entendre auprès des chasseurs.

Notre weekend boudins boulettes se déroulera **le dimanche 9 février** à la cabane de chasse au Fétrau, toujours sur réservation.

Nous souhaitons féliciter l'heureux gagnant de la tombola du Téléthon organisée par Le Conseil Municipal des Jeunes qui s'est vu offrir 1 m de boudin et 4 boulettes par la société !!

L'ensemble des chasseurs se joignent à moi pour vous présenter leurs meilleurs vœux 2025 !

*Le président
Jérôme Robin*



UN MOT DES ASSOCIATIONS

Les Julliatons Pétanqueurs vont fêter cette année leur 5ème anniversaire !

Au programme : des tournois de pétanque en doublettes au début des beaux jours...ou presque et ce jusqu'à la fin de l'été. De mi-mai à fin août, 8 vendredis soir, nous vous donnons rendez-vous aux terrains de boules du Moulin Aujas pour passer un moment convivial seul, entre amis ou en famille. Venez participer ou juste boire un verre et vous restaurer dans la bonne humeur !

Rendez-vous à 19h - Tournois amicaux en 3 parties - Buvette et petite restauration sur place. Toute l'équipe vous attend à partir du vendredi 23 mai 2025.



Nous remercions nos habitués de la pétanque qui font vivre l'association et avec qui nous partageons toujours de très bons moments et avons hâte de rencontrer de nouveaux joueurs.

Mathilde et Stéphane Duc, Sandrine et Remy Trichard, Natacha et Arnaud Michel, Elisa et Quentin Ringard.

CONTACTS

julliatonspetanqueurs@gmail.com

LES DATES À RETENIR POUR 2025

Vendredi 23 mai
Vendredis 6, 20 et 27 juin
Vendredis 11 et 25 juillet
Vendredis 1er et 29 août





UN MOT DES ASSOCIATIONS

Comme d'habitude nos réunions du mardi après-midi se poursuivent pour les jeux de société, ainsi que la pétanque quand la météo le permet, toujours dans un esprit de convivialité.

Le 9 janvier 2024 notre assemblée générale s'est déroulée en présence de Mme Viviane LOUP-FOREST, conseillère municipale, Monsieur le Maire étant absent.

Le 5 juin 2024 notre sortie grenouilles a eu lieu au restaurant *La Samiane* à Pont de Veyle.

Le 24 juillet 2024 nous nous sommes rendus à Emeringes pour la rencontre INTERCLUB. La coupe a été gagnée par Jullié.

Le 3 octobre 2024 nous nous sommes retrouvés au restaurant à Vinzelles pour la traditionnelle tête de veau, nous étions 17.

Le jeudi 28 novembre 2024 notre repas de fin d'année a eu lieu au restaurant *Chez la mère Martinet* à Cormoranche sur Saône, nous étions 16 personnes.

Toutes ces rencontres se déroulent dans la joie et la bonne humeur.

Nous appelons donc tous les retraités qui le souhaitent et qui aiment les jeux à nous rejoindre. C'est seulement un mardi après-midi sur deux, ce qui n'est pas contraignant.

En 2025 notre assemblée générale aura lieu le mardi 7 janvier à 14 heures avec encaissement des cotisations et dégustation de la galette des rois. Toutes les personnes qui désirent nous rejoindre sont invitées.

Bonne fêtes de fin d'année et meilleurs vœux pour 2025 à toutes et tous, au nom de tous les adhérents du club.

*Le président
Jacques Combier*



UN MOT DES ASSOCIATIONS

Les visites

De plus en plus de groupes viennent découvrir le Site de La Roche. N'hésitez pas à contacter un membre de l'association, nous vous construisons une visite sur mesure.

- **En juin** : journées des moulins et mi-septembre : journées du patrimoine. Nous associons à ces journées un artisan qui vous fait découvrir son travail. Cette année, c'est Agnès Bourbon, potière à St Bonnet des Bruyères qui nous a accompagnés lors de ces journées. Pour 2025 éventualité d'une tapissière.
- **En juillet et août** : tous les mercredis à 17 h 30 visite du site avec une guide ou un membre de l'association. Informations dans Festiv' été en Beaujolais de la CCSB.
- **Depuis cet automne**, mise en place de visite le 1er dimanche de chaque mois à 17h00 de mars à novembre.

Toutes ces dates pour découvrir le site sont reconduites en 2025.



CONTACTS
 ge.chuzel@gmail.com
 site.laroche.jullie@gmail.com
 06 06 65 80 78 ou 07 66 06 50 57

Les animations

- **Le 25 mai 2024**, 5 musiciens de l'Orchestre Symphonique Résonances à Mâcon sont venus en concert au séchoir. C'était notre première organisation de spectacle.
- **Au printemps 2025**, en pourparlers, la venue de la Compagnie du Gobbo pour un spectacle autour des contes et légendes du Beaujolais.



Les aménagements

Sentier botanique et géologique : En 2024, terrassement, construction de passerelles, pose du portique d'entrée. Travaux à poursuivre avec plantation d'arbres, présentation des roches locales, ... pour 2025.

Meule : A prévoir l'installation du mécanisme et de la meule courante.

Lavoir : Etat du bâtiment. Travaux envisagés.



UN MOT DES ASSOCIATIONS

Ressenti

Texte écrit après une visite du site de la Roche en août 2024 par E. Montangerand

Un ressenti de douceur
Sur la sente, chemin de vies,
Sentiment de bonheur
Avec le passé en harmonie.

Une lapée de nature
Ou le vert de l'eau et le bleu du ciel
Tour à tour s'emmêlent
Faisant frémir toutes les vies,
De la grenouille figée dans son attente
A la tige vibrant vertige sous le vent caressé
Miroir vivant
En son onde accueillant
Les lumières célestes.

Un château dressant fier ses tourelles
Vers le bleu du ciel ;
Une ferme s'enroulant
Autour de sa grande cour
Accrochant le regard
Par ses bois sculptés ;
Un four, harmonie de pierres
Alignées, colorées
Ou chante la lumière dorée du soir
Sous les lignes et les courbes parfaites
Comme autrefois le feu a pu le faire.

Un moulin qui chantait
Laisse voir dans ses entrailles
Les roues prêtes à recommencer,
Sur le lit de pierres, à tourner ;

La meule si fière
A entendu craquer les coquilles des noix
Pour laisser couler
La rivière dorée de l'huile parfumée ;
Le bois partout omniprésent
Dans les outils, dans les charpentes
Centenaires, colossales,
Et dans les ouvrages délicats
Témoins de méticuleux métiers.

Garder en vie les fantômes du passé
Nous donne une leçon
Pour, sur notre route, continuer.

Ressenti d'un après-midi
En un lieu, vibrant témoignage
De nos ancêtres sages,
Sentinelle d'un passé
Qui a construit notre présent
Jusqu'à la nuit des temps.





LES ATELIERS PRA'TICS

Depuis le mois de mars 2024, **les ATELIERS PRA'TIC** ont eu l'opportunité de mettre en place une collaboration avec la mairie de Jullié afin de proposer des activités culturelles et artistiques dans la commune. Ces cours sont ouverts à tous les enfants de 6 à 17 ans sur inscription, tous les lundis soirs en période scolaire, dans la salle du foyer.

De **17h à 18h**, ont lieu **les cours de théâtre**, sur la scène de la salle des fêtes (entrée par la salle du foyer). Les enfants peuvent être pris en charge directement à la garderie après le goûter ou emmenés par les parents. Des petites saynètes et pièces sont montées au cours de l'année avec deux représentations annuelles ouvertes à tous gratuitement : un « petit spectacle » au mois de février (surveillez vos boîtes mail pour la prochaine date !) et LE spectacle annuel au mois de juin.

Cette heure de cours est l'occasion de développer la confiance en soi, la prise de parole et l'articulation, la mémorisation et l'occupation de l'espace... le tout dans une ambiance bienveillante et drôle.



Puis de **18h à 19h**, ont lieu **les cours d'arts en 2D ou en 3D**. Les enfants apprennent différentes techniques artistiques comme le dessin (fusain, crayon, pastels, craies grasses...), la peinture (aquarelle, acrylique, sur verre...) après avoir découvert des artistes de renom et leurs œuvres. Après 1 ou plusieurs séances, selon la technique, les jeunes artistes repartent tous avec leurs œuvres (souvent très fiers d'eux !). Artistes débutants ou un peu plus expérimentés, tout le monde aura sa place car les cours sont toujours adaptés et adaptables !

Il reste encore quelques places, donc n'hésitez pas à nous rejoindre le lundi soir pour un ou deux cours !

Yasmine Gilibert

CONTACT

06 08 86 93 99

pratic.clochemerle@gmail.com

www.atelierspraticclochemerle.com



ÇA BOUGE À JULLIÉ !

« Déjà 6 saisons »

Six saisons déjà que le sport s'invite dans notre village de Jullié. Le sport est devenu vital et prioritaire dans notre commune.

Depuis 2019, le nombre d'adhérents continue d'accroître pour pratiquer du sport et prendre soin de son corps.



Les cours sont accessibles à tous, à **partir de 3 ans**. Vous trouverez différents créneaux horaires pour vous et votre famille. Nous vous proposons des cours de :

- **Renforcement musculaire**
- **Pilates**
- **Cross training**



Années après années, les adhérents progressent et renouvellent l'expérience. Avec la collaboration de la mairie. Jérémie peut vous proposer des cours de qualité avec du matériel digne de salle de sport.

Du sport mais pas que... Un **esprit de famille** règne au sein des groupes. Sport, plaisir et partage sont les caractères définissant nos activités.

Jérémie Renou



CONTACT

Jérémie RENO
Coach sportif // Santé // Bien-Être
06 32 11 38 49



CMJ 2022 / 2024

CONSEIL MUNICIPAL DES JEUNES

L'année 2024 a été l'année du changement !!

Le mandat de **nos membres du conseil municipal des jeunes 2022/2024** s'est achevé en octobre. Par le biais du bulletin, Hannah et moi souhaitons les remercier de leurs investissements (et leurs parents) pour leur participation aux cérémonies, et pour toutes les activités que nous avons réalisées avec eux !!!

Retour sur leur fin de mandat :

AVRIL 2024

Malheureusement, l'activité pour Pâques a dû être annulée par manque de participants. Les flyers n'ayant pas été distribués à temps beaucoup d'enfants n'ont pas eu l'information pour s'inscrire.



MAI 2024

Inauguration de la salle des jeunes et du nouveau platane. Une plaque a été installée devant l'arbre en l'honneur des membres du CMJ pour nous rappeler toute la préparation qu'ils ont fait pour le centenaire .



JUILLET 2024

Nous avons clôturé leur mandat avec le bal de l'été. Le temps n'ayant pas joué en notre faveur et pour ne pas annuler une seconde fois leur manifestation nous avons opté de déplacer la fête sous le préau de l'école. Peu de participants à la soirée, mais cela nous a permis de passer une dernière soirée avec nos CMJ et leurs parents. Nous avons pu les remercier de vive voix pour tout ce qu'ils ont fait pendant ces deux années et chacun a reçu une petite récompense.





CMJ 2024 / 2026

CONSEIL MUNICIPAL DES JEUNES

Place aux nouveaux !

Six nouveaux membres nous ont rejoints au conseil municipal des jeunes le 3 novembre 2024 pour tenter l'aventure et continuer le travail de leurs prédécesseurs. Bienvenue à Lucie, Léon, Nils, Benjamin, Alex et Camille ! Certains d'entre eux étaient déjà avec nous lors du précédent mandat.

Voici leurs portraits :



Camille Michel
10 ans - CM1



Léon Corsin Pineau
11 ans - CM2



Lucie Roussot
11 ans - CM2



Benjamin Robin
10 ans - CM2



Nils Gonnot
12 ans - 6ème



Alex Renolle
17 ans - IME à Thizy les bourg

Félicitations à tous !





CMJ 2024 / 2026

CONSEIL MUNICIPAL DES JEUNES

Leur première manifestation a été d'organiser une **tombola pour le Téléthon "MADE IN JULLIE"**. Ils ont pour cela sollicité tous les vignerons, artisans, entrepreneurs et associations du village pour demander des lots.

Le conseil municipal des jeunes ainsi que le conseil municipal remercient infiniment tous ceux qui ont donné quelque chose. Grâce à vous et à tous ceux qui ont participé à la tombola le conseil municipal des jeunes a pu récolter la somme de **376,50 €** pour le Téléthon.



Nous remercions toutes les personnes ayant fait un don pour les lots du téléthons : Ange Chagny, Antoine Miguel et Bérangère Bezaud, Appétit traiteur, Boulangerie L'Amie du Cœur, Caroline Bonot, Caserne du Fief,

Chasse communale, Chasse de la Roche, Cyrille Champagnon, Département du Rhône, Domaine de la Chapelle de Vâtre, Franck Besson, Franck D'Alberto, Jacques Gonard, Jean-Jacques Mélinon, Jérémy Renou, Jérôme Corsin et Sylvain Roussot, Julliatons pétanqueurs, La Ferme du Rolland, Fontaine Arts & Vins, Les Amis des Vins de Jullié, Les Filles et Compagnie, Lydie Chervet, Mairie de Jullié, Marine, Celestin et Jean-François Perraud, Séverine Mornand, Sou des Ecoles, Thierry Roussot, Vincent Rollet et Yasmine Gilibert.

Le **14 décembre**, le CMJ a souhaité que tous les enfants du village puissent les rejoindre pour décorer le sapin du village. L'invitation a été envoyée et l'arbre décoré !

Maintenant, ils sont partis pour trouver pleins d'idées (mais pas trop quand même) pour faire vivre le village et amuser tous les enfants de Jullié !

À très bientôt pour participer à nos animations !



Le conseil municipal des jeunes et la commission scolaire et péri-scolaire.



RETOUR SUR LES ACTIONS COMMUNALES DE L'ANNÉE



Construction d'un **abri à vélo** derrière la salle des fêtes.



Plantation du **"platane du centenaire"**



Passage du **Paris Nice** à Jullié.



Plantation de **deux mûriers platanes** sur la nouvelle place des Grangers et marquages au sol.





RETOUR SUR LES ACTIONS COMMUNALES DE L'ANNÉE



Plantation des fleurs de la commune, merci à tous les bénévoles pour leur aide.



Commémoration du 8 mai.



Commémoration de la Sibérie.



Marquages au sols sur le parking de la salle des fêtes.



Inauguration de la salle des jeunes (en dessous de la salle des fêtes).



RETOUR SUR LES ACTIONS COMMUNALES DE L'ANNÉE



Passage du **Tour du Beaujolais** à Jullié.



Pose de **panneaux phoniques** dans le foyer.



Les **élections législatives**.

Commémoration du 11 novembre.



Feu d'artifice du 14 juillet.



RETOUR SUR LES ACTIONS COMMUNALES DE L'ANNÉE



Changement d'un **tableau de classe** dans la classe élémentaire.



Plantation d'un **mûrier** à l'étang.



Renforcement des **accotements** vers le Château de la Roche.



Expertise des **vannes** de l'étang et **recherche des fuites**.





LE JOURNAL DE L'ÉCOLE

Effectif à la rentrée

2024 - 2025

CLASSE ENFANTINE (MATERNELLE-CP)

- 20 élèves
- **enseignants** : Anne-Catherine LAFOREST ainsi qu'Arnaud BUHL (12 lundis dans l'année, lors des jours de direction)
- **ATSEM** : Océane PAGNIER

CLASSE ÉLÉMENTAIRE (CE-CM)

- 13 élèves
- **enseignante** : Julie MEUNIER

PÉRISCOLAIRE

- **garderie** : Océane PAGNIER
- **cantine** : Emmanuelle BERNE et Sophie DEPOORTER

ENTRETIEN

- Sophie DEPOORTER



$$1 + 2 = ?$$

Directrice

Anne-Catherine LAFOREST

04 74 04 43 49

ce.0692736z@ac-lyon.fr





LE JOURNAL DE L'ÉCOLE

Retour en images sur les événements auxquels les enfants de l'école de Jullié ont participé durant l'année 2024.

Le **23 janvier**, la classe enfantine est allée chanter pour la Bonne Année au club « Sourire d'Automne ».

Le **11 avril** chaque classe a pu assister à une séance au planétarium de Franck Boyat à la salle des fêtes.



Le **12 avril** : Journée au Monastère de Brou à Bourg en Bresse pour tous les élèves autour des émotions : séance d'arts visuels et visite des lieux (site et musée).



" Avec toute l'école, nous sommes allés en car à Bourg en Bresse au Monastère de Brou le vendredi 12 avril. Les grands ont commencé par dessiner leur portrait en exprimant une émotion et les petits ont commencé par la visite du monastère et du musée où il fallait dire quelle émotion exprimait les tableaux . A midi nous avons mangé dans le pré du monastère. Et après nous avons inversé les groupes."

Pierrick CE1 et Léon CM2





LE JOURNAL DE L'ÉCOLE

Le **8 mai** les enfants de l'école ont pu participer à la commémoration.

Le **27 mai** Mr et Mmes Nicolosi ont accueillis les deux classes à la ferme du Rolland pour une découverte des animaux et de leur métier. Chacun à leur rythme, les élèves sont ensuite revenus à pied au village.



Le mardi 27 mai l'école de Jullie est allée à la ferme du Rolland pour une journée. Carmelo a fait la visite et Martine aussi. Nous avons vu 2 Alpagas, 1 taureau, 4 vaches, 5 cochons, des chats et des chatons. Nous avons fait une dégustation de saucisson. Nous avons pique-niqué puis nous avons fait une grande randonnée pour rentrer. Merci à la famille Nicolosi pour la visite.

Sarah, Alba et Lisandro CM1



Du **3 au 7 juin** : Semaine massée de natation pour les CP-CE-CM à Belleville (2 séances par jour, sur les quatre jours scolaires).

Une semaine de juin, l'école de Jullie est allée à la piscine de Belleville. Nos maîtres-nageurs sont Nicolas Abder et Barbara. Le midi nous avons mangé sur une petite aire avec des transats. Le vendredi après-midi nous avons fait la langue du dragon : c'est un grand tapis qui flotte sur l'eau. Nous avons aussi fait d'autres jeux. Merci à la piscine de Belleville de nous accueillir chaque année.

Lucie, Gabriel et Maïa.





LE JOURNAL DE L'ÉCOLE

Le **2 juillet** : Exposition d'arts plastiques et spectacle des chorégraphies créées en sport.



Toute l'école a préparé un spectacle de danses chacun dans son cycle. Les maternelles ont dansé sur « aquarium » de Camille Saint Saëns. Les cycles 2 ont dansé sur Lilo et Stitch. Et les cycles 3 ont dansé sur Free fem disen de Gala.

Gaspard, Camille CM1
et Nadya CE2



Avec la nouvelle année, la classe élémentaire fait **classe dehors une matinée tous les quinze jours**.

Nous le faisons toutes les deux semaines le mardi. Nous allons à l'étang de la Roche. Nous travaillons en nous aidant de la nature. Nous faisons des fractions en maths et en français nous devons reconstituer des phrases. Nos activités favorites sont : fabriquer des bateaux pour jeter dans le canal et à la récré. nous jouons aux pirates et aux requins. Quand nous rentrons nous déposons nos affaires et nous allons manger.

Valentin CM2 et Tailor CE2





LE JOURNAL DE L'ÉCOLE

Le **10 octobre**, dans le cadre de la World Space Week, Rémi Roussot a rencontré les élèves du CP au CM2 sur le thème de l'environnement et du changement climatique. Après un moment d'exposé, d'échanges et de quizz, les élèves ont construit satellites et fusées en papier fort.



Le **11 novembre** : participation des élèves à la commémoration.

Séances de cinéma : Les deux classes sont inscrites depuis septembre 2023 aux projets « école et cinéma » pour les élémentaires et « maternelle au cinéma » pour les maternelles. Les élèves se rendent donc une fois par trimestre au cinéma le SingulierS.



Pour aller au cinéma, on doit prendre le car. Une fois arrivée notre école s'installe dans la salle de cinéma. On attend que toutes les écoles soient installées puis nous commençons le film. Nous avons vu : « L'homme qui plantait des arbres » et « Ernest et Célestine ». C'était super !

La classe des grands





SOLEIL BEAUJOLAIS

Qui sommes-nous ?

Nous sommes des habitants du Beaujolais et un des maillons d'une grande chaîne. Nous partageons avec la CCSB une grande ambition : l'autonomie énergétique de notre pays Beaujolais. Cela fait 4 ans que nous avons créé une association et une société SAS Soleil Beaujolais avec 3 objectifs : sensibiliser, économiser et produire.

CONTACT

www.soleilbeaujolais.fr

contact@soleilbeaujolais.fr

04 74 68 26 49

06 72 33 99 82 (pour les enseignants)

Facebook et LinkedIn

Que faisons-nous ?

- **Sensibiliser** les générations futures : Après des enfants, du CM1 à la Terminale : nous intervenons sous la forme d'ateliers dans les écoles. Enseignants contactez-nous !
- **Économiser** : Nous sensibilisons le public aux économies d'énergie (comment on consomme, comment on se chauffe, nos maisons sont-elles bien isolées ?) Nous travaillons en liaison avec Rénov' en Beaujolais.

- **Produire** = 2 pistes

Pour **les particuliers** : Nous accompagnons au téléphone les personnes qui cherchent les solutions les meilleures pour auto-produire sa propre électricité. Nous ne vendons rien, nous vous aidons et vous orientons vers des professionnels de qualité. Par ailleurs nous pouvons vous aider à acquérir des kits de panneaux solaires à poser soi-même au sol ou sur le toit. Vous les montez, vous les branchez et vous auto-produisez.

Pour **la SAS Soleil Beaujolais** qui produit depuis septembre 2024 !! La SAS fait partie des Centrales Villageoises. Nous posons des panneaux photovoltaïques sur les toits publics ou privés avec des surfaces de 100 à 600 mètres carrés.

Nous avons enfin la joie de vous annoncer que les sites suivants produisent :

- **le local polyvalent de Trades**, Surface : 100 m², puissance : 21 kWc
- **la salle des fêtes de Jullié**, Surface : 200 m², puissance : 36 kWc,
- **le CTM de Monsols**, (Centre Technique Municipal à Deux-Grosnes). Surface : 400 m², puissance : 36 kWc
- **le centre social de Belleville** surface : 176 m², puissance : 36 kWc

En cours de réalisation (printemps 2025): la **MAM à Émerignes** (Maison Assurances Maternelles) et bientôt la **médiathèque le Singuliers** à Belleville-en-Beaujolais (surface : 426 m², puissance : 89 kWc.)



Centre social de Belleville en Beaujolais

Nos besoins

Nous lançons un appel à tous les gens soucieux de l'avenir de la planète. Quelles que soient vos passions, vos savoir-faire techniques, financiers, pédagogiques, artistiques ou de communication, vous trouverez votre place. Chacun apporte ce qu'il est, ses idées, ses envies, son temps et nourrit le collectif. Nous avons besoin de moyens sous la forme d'actions (1 action = 50 €), c'est un projet qui part des citoyens au service d'une idée : l'autonomie énergétique du Beaujolais. Nous avons réussi à autofinancer notre démarrage. Pour nos projets à venir, nous avons besoin de vous ! Plus la société a des fonds propres, plus nous pouvons emprunter et avancer dans cette aventure humaine et énergétique. Et plus nous lançons des projets, plus nous pouvons en produire d'autres car chaque projet est rentable. **En conclusion, nous avons besoin de toute votre Énergie !**



UN PEU D'HISTOIRE

Les Guittard, maires de Jullié

La liste exhaustive des maires de Jullié nous indique qu'au XIX^{ème} siècle, un maire de Jullié se nommant Guittard fut élu par deux fois. La première, entre 1855 à 1858 et la seconde de 1860 à 1873. Ces deux mandats portent à 18 le nombre d'années pendant lesquelles notre commune a été administrée par Benoît-Henri Guittard.

L'histoire pourrait s'achever là si un tableau exposé au musée des Ursulines à Mâcon ne nous invitait à l'examiner plus en détail. En effet, cette toile est un portrait de notre maire dont l'auteur, Edouard Krug, n'est autre que l'artiste qui a peint les fresques de notre église. Les hommes sont sans doute très liés car l'artiste fait précéder sa signature de la mention: "à mon ami Guittard". On en vient à s'interroger sur la source de cette complicité. Ces compositions dans l'église sont-elles le résultat ou la source de leur amitié ?



En la matière, nous ne pouvons émettre que des hypothèses. Une seule évidence s'impose, les travaux d'embellissement de l'église sont le lien qui les unit.

D'autre part, Benoît-Henri Guittard a-t-il un lien de parenté avec le notaire Claude Guittard qui a tenu la plume lors de la rédaction du cahier de doléances des Julliatons en 1789. C'est également une question que l'on est en droit de se poser. Si tel est le cas, ces Guittard sont, par les femmes, enracinés profondément dans la généalogie du village !

Benoît-Henri était né à Jullié le 21 octobre 1819. Il est le fils de Marie-Éléonore Chapis et Jean-Baptiste lui-même né dans notre village le 5 novembre 1786 et fils de Claude Guittard, le procureur fiscal des terres de Jullié, notaire de son état et ... rédacteur de notre cahier de doléances !

Portrait de Benoît-Henri Guittard

Musée des Ursulines, Mâcon





UN PEU D'HISTOIRE

Claude Guittard quant à lui n'est pas natif de Jullié. Originaire de Bois-Sainte-Marie¹, il était né d'un père tanneur à Amanzé² en 1741. Le 5 juillet 1768, il épouse à Jullié Marguerite, la fille de Marguerite Martinon et de Philibert Lanayrie, marchand de vins de son état. Par cet acte d'état civil, ce tabellion ancre intimement sa descendance dans les lignages julliatons.

En effet, Philibert (1703-1789) est le frère de Jean, huissier à Jullié et de Joseph (1686-1766), procureur fiscal des terres de la Roche. Ils sont tous trois les fils de Claude Lanayrie (1660-1734), marchand aux Raffins, et de Anne Chanorrier (1664-1743) dont le père, Jean, était le procureur fiscal des terres de la Roche-Jullié lorsque Eustache Charrier de la Roche en était le seigneur. La charge de procureur fiscal en passant à Claude Guittard n'a donc pas quitté la famille ! Marguerite son épouse étant la nièce de Joseph Lanayrie.

Par ailleurs, pour souligner une analogie remarquable, Marguerite Martinon est la fille d'Antoine, marchand drapier de Jullié et de Aimée Teyras, la sœur de Antoine Teyras, notaire à Jullié dont le père était au XVII^e tanneur dans notre paroisse ! Tout comme le père de notre Claude Guittard qui figure en second en 1792 sur la liste des maires de notre commune.

Ainsi deux Guittard ont été maire de Jullié : Claude, le grand-père, notaire, procureur fiscal des terres de la Roche-Jullié sous l'Ancien régime et rédacteur de notre cahier de doléances et Benoît-Henri, son petit-fils, maître d'ouvrage des fresques de notre église qui est dit régisseur lors de son décès le 23 juillet 1881.

Robert Bridet

1. Ce village de Saône-et-Loire doté d'une magnifique église romane du XI^e sauvée de la ruine au XIX^e était munie au Moyen-Age d'un rempart avec trois portes. Cette châtelainie royale et archiprêtré disposant d'une prévôté, d'un hôtel des monnaies et d'un grenier à sel devait sa prospérité à de nombreuses foires. L'activité de ce lieu, théâtre de multiples transactions et situé sur la route de Digoin, est probablement à l'origine du rapprochement d'un de ses enfants avec la fille d'un marchand de vins de Jullié.

2. Village de Saône-et-Loire de 195 habitants situé dans l'arrondissement de Charolles.

Liste chronologique des Maires de Jullié depuis 1790



1790	Benoît Denis	1880	Jean-Claude Perrachon
1792	Claude Guittard	1881	Joseph Bourdon
1804	Joseph Lanayrie	1888	Louis Balland
1818	Claude Chaumont	1890	André Duchamp
1821	Louis De Monspey	1892	Jean Baptiste Mallen
1830	Benoît Dumas	1900	Louis Balland
1852	Antoine Boisson	1921	Jean Marie Perrachon
1854	Joseph Lanayrie	1928	Louis Balland
1855	Benoît Guittard	1934	Claude Rallet
1858	Georges Perrachon	1953	Raoul Janin
1860	Benoît Guittard	1972	Marcel Descombes
1873	Jean Baptiste Mallen	1993	Jean-Claude Laplace
1878	Pierre Pardon	2008	Jacques Bret
1879	Jean-Pierre Porteneuve	2014	Jérémy Thien
		2020	Jérémy Thien



DÉCHETS ET RECYCLAGE

Ordures ménagères

La collecte des ordures ménagères a lieu le **mardi** (les conteneurs doivent donc être sortis le lundi soir). Toutes remarques concernant le ramassage doivent être faites directement à la **CCSB** au : **04 74 66 35 98**.



Recyclerie

Depuis juin 2023, la boutique de la Recyclerie Saône-Beujolais vous accueille pour vos achats de seconde main à prix très attractifs ! Rendez-vous au 1405 route du Beaujolais à Lancié, **chaque mercredi et samedi de 10h à 12h et de 13h à 17h30** pour trouver des objets neufs ou en bon état à prix réduits.



Recyclerie Saône-Beujolais
1405 route du Beaujolais
69220 Lancié
04 74 06 18 20
contact@abri-recyclerie.fr

Points d'apports volontaires

Les points d'apports volontaires sont situés au Moulin Aujas (emballages ménagers, verres, papiers/journaux et Relais (vêtements/ chaussures/ maroquinerie)) et à côté de la salle des fêtes (emballages ménagers, verres). **Merci de veillez à ce que ces points restent propres ! Voici quelques exemples de choses à NE PAS FAIRE :**



POUR RAPPEL : plusieurs déchèteries sont à votre disposition sur le territoire.

	Horaires déchèteries			
	Belleville-en-Beujolais	Saint-Didier-sur-Beaujeu Juliéna	Villié-Morgon	Deux-Grosnes (Monsols)
Lundi	8h-12h	13h30-18h30*	13h30-18h30*	8h-12h
Mardi	13h30-18h30*			8h-12h
Mercredi	8h-12h	8h-12h	13h30-18h30*	13h30-18h30*
Jeudi	13h30-18h30*			8h-12h
Vendredi	8h-12h		8h-12h	13h30-18h30*
Samedi	8h-12h	8h-12h	13h30-18h30*	8h-12h

* Horaires d'été du 1er avril au 30 septembre.
En hiver, fermeture des sites à 17h30.

Déchèteries

Sur le territoire, 5 déchèteries vous permettent de déposer vos déchets : Monsols, Saint-Didier-sur-Beaujeu, Villié-Morgon, Belleville-en-Beujolais et Juliéna. L'accessibilité est gratuite pour les particuliers résidants sur les communes de la communauté de communes Saône-Beujolais, sous réserve d'avoir une carte de déchèterie. Le formulaire de demande de carte est à retrouver sur le site www.ccsb-saonebeujolais.fr dans la rubrique Déchèteries de la Gestion des Déchets.



INCIVILITÉS

Durant l'année 2024 nous avons pu constater plusieurs incivilités (et même délits) au sein de notre commune. Nous comptons sur le civisme et à la vigilance de tous afin que cela ne se reproduise pas.

- **les bacs à fleurs** au bourg du village cassés très régulièrement :



- **plusieurs voitures dégradées volontairement** dans le bourg du village.
- découverte **de la mort aux rats** tout le tour du monuments aux morts (et ce avant la cérémonie de commémoration du 11 novembre.)
- **dégradation d'une porte d'un local** au dessus du monument aux morts :



- toujours **des déjections canines** qui ne sont pas ramassées. **POUR RAPPEL** : des toutounettes sont à votre disposition sur la place du village, sur l'air de jeux vers l'école et depuis peu sur la place des grangers :



- **vols des badges des gnolus** : pour rappel la balade des gnolus est une chasse aux trésors ludique et gratuite dans le Rhône et ses alentours ! Elle a pour but de faire (re)découvrir le territoire du beaujolais par le biais du géocaching. En résolvant la chasse aux trésors les enfants remportent un badge qu'ils pourront ensuite collectionner s'ils font d'autres chasses au trésors dans les autres villages. **MERCI DE LAISSER EN PLACE CES BADGES !!!!**
- **incivilités** à l'étang de la Roche :





FRELONS ASIATIQUES

PROCÉDURE À SUIVRE POUR LA DESTRUCTION DES NIDS DE FRELONS ASIATIQUES

Comme partout en France, le frelon asiatique continue d'envahir le territoire du Beaujolais, ce qui n'est pas sans conséquence pour l'agroécologie et plus particulièrement les abeilles avec des dégâts importants sur certaines ruches, mais aussi l'environnement et la biodiversité. Sans oublier qu'elle peut relever, dans certaines situations, d'un problème de santé publique.

Après avoir déjà accordé des moyens financiers en 2023 pour lutter contre cette espèce envahissante, la Communauté de communes Saône Beaujolais (CCSB) a décidé de poursuivre la lutte en validant le financement d'un nouveau dispositif : dès lors qu'un habitant découvre un nid, **il doit le signaler à sa mairie et remplir un formulaire de signalement**. La mairie prévient alors son référent communal : si celui-ci est petit, il le détruit et le signale sur le site du Groupement de défense sanitaire (GDS), s'il est plus important, la mairie se charge alors de contacter l'un des trois prestataires référencés qualifiés pour détruire le nid et le signaler également au GDS.

Il est fortement déconseillé de détruire le nid vous-même. Il est indispensable de faire appel à un professionnel qualifié.

Comment reconnaître un nid primaire et/ou un nid secondaire ?

NID PRIMAIRE

Est construit en février-mars
Taille : balle de tennis jusqu'à la taille d'un melon
Endroit abrité (trou de mur, grenier, bord de toit, endroit abrité, ...)
Orifice en bas du nid



NID SECONDAIRE

Construit en juillet-août
Taille : de 80 cm jusqu'à 1 mètre 50
Endroit : cime des arbres, arbustes, haies, sol, et même sous terre
Orifice petit et latéral du nid



Comment reconnaître un frelon asiatique ?

Le frelon asiatique (ou *Vespa velutina nigrithorax*) est plus petit que le frelon européen (*Vespa crabro*). En vol, il a un aspect sombre voire noir, tandis que le frelon européen a un aspect jaune. Une fois posé, il est plus facile de reconnaître le frelon asiatique qui a des pattes jaunes et seulement une bande jaune sur l'abdomen.

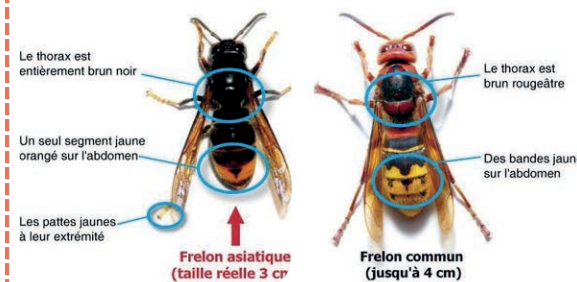

ÉTAT CIVIL 2024

Naissances

Thalie Armoët Barnaud,
née le 8 mars 2024 à Mâcon



Simon Thierry Claude Ringard,
né le 3 octobre 2024 à Arnas

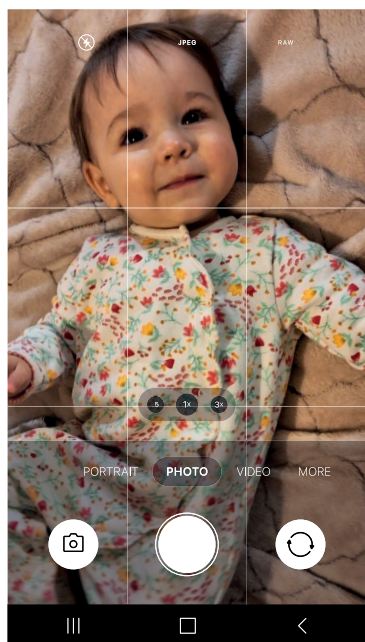

Madeleine Miguel Bezaud,
née le 20 février 2024 à Mâcon



Joy Lolita Page,
née le 9 août 2024 à Mâcon



Mariages

Cédric SAVOYE et Sarah LAUNAY, le 8 juin 2024

Meddy JAMBON et Océane Jacqueline Viviane BART, le 20 juillet 2024

Décès

Jocelyne Marie Claude GELIN épouse GONARD, le 13 février 2024 à Mâcon

Louis Marie François ROUX, le 18 février 2024 à Plateau d'Hauteville (01)

Marie José Germaine BOIVIN veuve MAGNILLAT, le 21 février à Jullié

Janine MACHALA veuve RAVIER, le 9 mai 2024 à Mâcon

Rémy SAVOYE, le 14 mai 2024 à Mâcon

Colette Marie Andrée RAY épouse GALLIEN, le 19 août 2024 à Jullié



CALENDRIER 2025

Vos prochains événements

JANVIER

31 décembre : vœux de la municipalité

FÉVRIER

9 février : vente des boudins et boulettes de la chasse

15 février : carnaval du Sou des écoles en collaboration avec la Fontaine Arts & Vins.

28 février : AG des amis du site de la Roche (caveau - 19h30)

MARS

AVRIL

18 avril : vente alimentaire et buvette du Sou des écoles après représentation des enfants

Fin avril / début mai : vente de plantes pour jardins et potagers par le Sou des écoles

MAI

8 mai : commémoration du 8 mai 1945

24 mai : commémoration du Col de la Sibérie à 11h.

23 mai : soirée pétanque des Julliatons pétanqueurs

JUIN

6, 20 et 27 juin : soirée pétanque des Julliatons pétanqueurs

28 et 29 juin : journée des Moulins

Courant juin : spectacle annuel des ateliers Pra'tics

Fin juin/ début juillet : " Rosé, nuit d'été" (par les Amis des vins de Jullié et Fontaine Arts & Vins)

JUILLET

5 juillet : portes ouvertes de la Caserne des pompiers

11 et 25 juillet : soirée pétanque des Julliatons pétanqueurs

14 juillet : feu d'artifice

20 juillet : spectacle Festiv' été "Les Michels"

Fin juillet : les Bréchets

9, 16, 23 et 30 juillet : visites du site du moulin de la Roche (17h30)

AOÛT

1er et 29 août : soirée pétanque des Julliatons pétanqueurs

6, 13, 20 et 27 août : visites du site de la Roche (17h30).

SEPTEMBRE

20 et 21 septembre : journées du patrimoine

OCTOBRE

début octobre : fête du vin nouveau

NOVEMBRE

11 novembre : commémoration de l'armistice de 1918

DÉCEMBRE

samedi 13 décembre : distribution du colis des anciens

courant décembre : vente de sapins par le Sou des écoles

ATTENTION ! TOUTES CES DATES SONT SUSCEPTIBLES D'ÊTRE MODIFIÉES



CLASSE EN 5 - CONSCRITS 2025